

Istituto Virgo Carmeli – VR1E00800A

Primaria Paritaria	www.virgocarmeli.it	Anno di adesione alla Cooperativa 2014
--------------------	---------------------	--

Storia dell'Istituto

L'Istituto "Virgo Carmeli" è nato per opera delle suore Carmelitane di S. Teresa di Firenze, le quali sono state presenti e impegnate nella nostra Scuola dal 1950 fino a giugno 2015; il loro operato si è ispirato all'opera e al pensiero della fondatrice: la Beata Teresa Maria della Croce.



Da settembre 2014 la scuola è passata sotto la gestione della Cooperativa Cultura e Valori e, dallo stesso anno, è stata accolta nella stessa struttura la scuola Sec. di I grado "Santa Teresa".

L'impegno primario è rimasto quello di condividere con docenti, educatori e genitori un progetto educativo che vede al centro del proprio operare la figura di Gesù Cristo, Vero Maestro e punto di riferimento. In un progetto educativo con questa base, l'alunno è guidato in un percorso di costruzione dell'identità personale, illuminato da valori educativi che fanno riferimento ad una visione antropologica cristiana della vita e del creato.

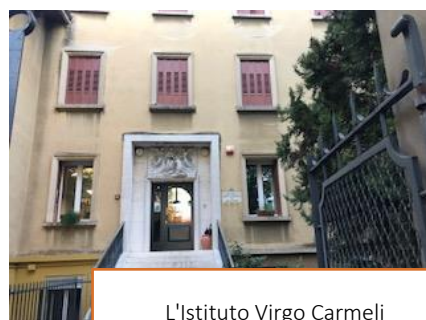

L'Istituto Virgo Carmeli

Governance e Risorse Umane

La vita della scuola è supportata da un'equipe di dirigenza formata da rappresentanti dai vari ordini di scuola presenti. Il lavoro si alterna fra incontri mensili presso la sede della cooperativa per dialogare fra le varie realtà scolastiche del gruppo

Alcuni incontri sono previsti mensilmente, presso la sede della Cooperativa, per un confronto aperto con le altre scuole; altri incontri sono trimestrali presso l'Istituto e deliberano autonomamente su questioni riguardante l'Istituto Scolastico, in stretta collaborazione e condivisione con i 2 Consigli di Istituto.

Ogni coordinatrice interna gestisce la propria Equipe di insegnanti; questi incontri sono solitamente a cadenza bisettimanale o mensile.

Il Consiglio di Istituto, organo che vede anche la presenza dei genitori eletti ogni 3 anni, del Parroco del quartiere "Golosine" e di un rappresentante di nomina Comunale, si incontrano con cadenza bimestrale.

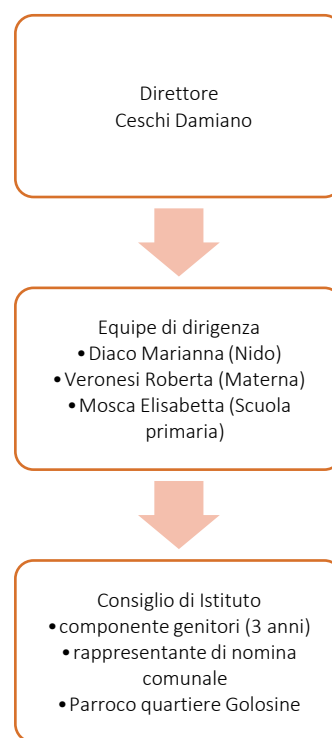

Scuola Primaria

La scuola primaria rappresenta la dimensione scolastica dell'Istituto "Virgo Carmeli" i cui tratti storici essenziali



lavoro di gruppo in classe

sono stati presentati nel capitolo dedicato alla scuola materna e nido. Anche questa attività è passata sotto la gestione della Cooperativa Cultura e Valori dal 2014. In sintonia con gli altri percorsi scolastici la scuola mantiene l'impegno primario condividere con docenti, educatori e genitori un progetto educativo che vede al centro del proprio operare la figura di Gesù Cristo, Vero Maestro e punto di riferimento.



lavoro individuale in classe

È una struttura educativa ben radicata sul territorio con i suoi 125 bambini nel corso dell'anno scolastico 2020/2021. Le 5 classi del percorso scolastico sono sempre al completo e le iscrizioni si chiudono con largo anticipo. Tra i 10 insegnanti sono presenti 4 specialisti per le materie di scienze motorie, inglese, musica e religione. Nel complesso sono 11 i bambini seguiti con progetto educativo dedicato (L.170/10).

Indicatori gestionali DELL'ISTITUTO (Nido Integrato, Scuola dell'Infanzia e Primaria)

Risorse	2020/21	2019/20
Docenti	20	20
Personale ATA	6	4
Volontari	3	3
Tirocini universitari	5	4
Totale	34	31

Gestione Governance	2020/21	2019/20
Incontri consiglio istituto	4	4
Incontri equipe dirigenti/coordinatori	4	5
Incontri collegio docenti	5	2
Consigli di classe primaria	11	10
Consiglio di intersezione materne	10	10

Attività didattica	Classi		Allievi		Progetti individualizzati (L.170/10)		Alunni con sostegno (L.104/92)		Incidenza progetti e sostegno sul totale	
	2020/21	2019/20	2020/21	2019/20	2020/21	2019/20	2020/21	2019/20	2020/21	2019/20
Nido	4	4	36	36	0	0	0	0	0	0
Scuola dell'infanzia	4	3	85	84	2	2	2	0	5%	2%
Primaria	5	5	125	126	11	13	0	1	9%	11%
Totale	13	12	246	246	13	15	2	1		

Scelte gestionali educative

Scuola primaria	
Area	Dettaglio
Obiettivi strategici della scuola in termini di apprendimento	L'obiettivo prioritario della nostra scuola è quello di accompagnare l'alunno in un percorso che tenga conto della sua originalità, rispettando i suoi tempi d'apprendimento, valorizzando i meriti e coinvolgendo gli alunni in attività di gruppo, che favoriscano lo sviluppo della personalità e delle competenze di ognuno. Obiettivi strategici: <ul style="list-style-type: none"> - Valorizzare e potenziare le competenze in lingua inglese. - Motivare lo studio della storia e le competenze storico artistiche attraverso percorsi didattici che prevedano un contatto diretto con il territorio. - Incentivare comportamenti responsabili ispirati alla conoscenza ed al rispetto della legalità. - Potenziare le discipline motorie e sviluppare comportamenti ispirati ad uno stile di vita sano, con particolare riferimento all'alimentazione, all'educazione fisica ed allo sport. - Sviluppare le competenze digitali degli studenti, e l'utilizzo responsabile degli strumenti informatici.
Strategie attivate per il miglioramento degli apprendimenti da parte dei ragazzi	L'impostazione oraria pomeridiana permette agli alunni di eseguire i compiti a scuola quindi di "imparare ad apprendere", acquisendo un buon metodo di studio. Gli insegnanti seguono corsi di formazione promossi dalle varie reti di appartenenza. Tra questi particolarmente rilevanti sono quelli riguardanti l'uso della robotica applicata alla didattica, per stimolare l'apprendimento attraverso attività ludiche e per promuovere attività di coding. Vengono utilizzati robot che la scuola ha in dotazione. Altri momenti di formazione sono previsti con la rete Fidae.
Progetti speciali attivati in dialogo con stakeholder del territorio	La Scuola "Virgo Carmeli" è da sempre molto legata al territorio, in particolare al quartiere Golosine, nel quale l'Istituto ha sede. L'operato delle suore ha reso la scuola un punto di riferimento per molte famiglie, dal punto di vista umano, per le opere di volontariato che esse hanno svolto nel quartiere, ed educativo per i progetti che hanno seguito e nei quali hanno coinvolto gli abitanti del posto. I riferimenti costanti più significativi sono: Comune di Verona; Professionisti in campo psicologico e pedagogico degli Ist. Don Calabria e Servizio di Neuropsichiatria Infantile – Centro Regionale per i disturbi dell'Apprendimento dell'Azienda Sanitaria di Verona; Parrocchia S. Maria Assunta, Associazione sportiva AZ1; Parrocchia di Golosine; Gruppo Alpini Golosine.
Reti di appartenenza	Rete di scuole della IV Circoscrizione (La Festa dei Nonni e La Giornata della Memoria). La Scuola fa parte della rete Polo Europeo della Conoscenza. Il progetto più rilevante iniziato nell'anno scolastico 2018/19 si intitola <i>The Influence of Books</i> ed è appena concluso.

INDICATORI ECONOMICI ANNO SCOLASTICO 2020 – 2021

Incarichi di consulenza

INCARICHI DI CONSULENZA - PERSONE FISICHE	
PRESIDENTE DEL COLLEGIO SINDACALE	<i>DR. GIRELLI DAVIDE</i>
SINDACO	<i>DR. BERTAGLIA ENRICO</i>
SINDACO	<i>DR. BROGNARA ALBERTO</i>
ORGANISMO DI VIGILANZA (O.D.V.)	<i>DR. VACCA NICOLA</i>
DATA PROTECTION OFFICER (D.P.O.)	<i>AVV. NUVOLONI ANDREA</i>
MEDICO COMPETENTE	<i>DR. OLIVIERI ALESSANDRO</i>
RSPP	<i>DR. DAVIDE TOSI</i>

INCARICHI DI CONSULENZA – PERSONE GIURIDICHE	
<i>SOCIETÀ DI REVISIONE</i>	<i>BDO ITALIA S.P.A.</i>
<i>ENTE DI CERTIFICAZIONE ISO 9001:2015</i>	<i>CSQA CERTIFICAZIONI</i>
<i>SERVIZI AMMINISTRATIVI, CONTABILI, FISCALI E GESTIONE AMMINISTRATIVA DEL PERSONALE</i>	<i>COOPERATIVA SOCIALE CERCATE</i>

Costo del personale e prospetto assenteismo a.s. 2020-2021

COSTO DEL PERSONALE a.s. 2020-21	
<i>Personale in forza con contratto a tempo indeterminato</i>	263.313,27 €
<i>Personale in forza con contratto a tempo determinato</i>	8.463,59 €
TOTALE	271.776,86 €

PROSPETTO ASSENTEISMO PERIODO SETTEMBRE 2020 AGOSTO 2021		
	Ore	%
Ore teoriche	11.083,60	
Ore ordinarie	8.422,68	
Ore straord./supplem.	771,00	
01 Malattia	340,20	3,07%
03 Maternità Facoltativa	498,00	4,49%
04 Congedi Parentali	428,00	3,86%
07 Congedo Matrimoniale	51,00	0,46%
09 Ferie	1.139,62	10,28%
14 Permesso retribuito	35,00	0,32%
19 Precedente Assunzione	35,00	0,32%
20 Dopo Cessazione	23,00	0,21%

Bilancio preventivo e conto consuntivo a.s. 2020-2021

La Cooperativa Sociale Cultura e Valori, costituitasi il 21 luglio 1995, è cooperativa sociale tipo A ed opera nel terzo settore.

Il bilancio chiuso al 31/08/2021, di seguito riportato, espone una riclassificazione che permette il raffronto con il budget previsionale, corrisponde alle risultanze delle scritture contabili regolarmente tenute ed è redatto conformemente a quanto previsto dal Codice Civile art. 2423 e ss. Il bilancio così redatto è scaricabile dal sito internet della Cooperativa nella sezione Chi siamo/bilancio.

Bilancio Consuntivo A.S. 2020-2021 al 31/08/21	
Entrate	€
<i>Ricavi per servizi educativi</i>	4.684.114 €
<i>Contributi da enti pubblici e soggetti privati</i>	2.095.264 €
Totale	6.779.378 €
Uscite	€
<i>Costo del personale</i>	-4.086.664 €
<i>Costo per gestione automezzi di proprietà e servizi di trasporto</i>	-79.578 €
<i>Costi per il mantenimento degli immobili</i>	-686.727 €
<i>Costi per servizi direttamente imputabili alle scuole</i>	-874.203 €
<i>Altri costi diretti e indiretti imputabili alle scuole</i>	-702.475 €
<i>Costi generali</i>	-247.814 €
Totale	-6.677.461 €
<i>Risultato ante imposte</i>	101.917 €
IMPOSTE CORRENTI	-30.683 €
Utile (perdita) dell'esercizio	71.234 €

Budget previsionale A.S. 2020/2021	
Entrate	€
<i>Ricavi per servizi educativi</i>	4.649.510 €
<i>Contributi da enti pubblici e soggetti privati</i>	2.045.000 €
Totale	6.694.510 €
Uscite	€
<i>Costo del personale</i>	-4.098.000 €
<i>Costo per gestione automezzi di proprietà e servizi di trasporto</i>	-75.200 €
<i>Costi per il mantenimento degli immobili</i>	-730.924 €
<i>Costi per servizi direttamente imputabili alle scuole</i>	-827.020 €
<i>Altri costi diretti e indiretti imputabili alle scuole</i>	-632.800 €
<i>Costi generali</i>	-237.000 €
Totale	-6.600.944 €
<i>Risultato ante imposte</i>	93.566 €
IMPOSTE CORRENTI	-35.000 €
Utile (perdita) dell'esercizio	58.566 €

Informazioni relative ai beni immobili e agli atti di gestione del patrimonio.

Tipologia di atto	Concedente	Usuarìa	Strutture	Indirizzo
Compravendita con patto di riservato dominio	Istituto Suore Carmelitane di Santa Teresa di Firenze	Coop. Sociale Cultura e Valori	Istituto Virgo Carmeli / Secondaria I grado Santa Teresa	Verona, Via Carlo Alberto n.26

ORGANIGRAMMA COOPERATIVA SOCIALE CULTURA E VALORI



Sistema di gestione per la Qualità UNI EN ISO 9001:2015
Organigramma
Cooperativa Sociale Cultura e Valori

Rev. 12
30/11/2021

